

ユーザーガイド

Version3.3.4.0

2016.4.28 改訂

目次

◆トピックス～板が見られる取引システム～	3
セクション1ーはじめに	
ログイン	4
システム動作環境	4
セクション2ー基本的な取引	
ユーザーインターフェースの概要	5
取引できる注文の種類	6
成行注文	6
指値注文(リミット注文)	7
逆指値注文(ストップ注文)	9
トレイリング・ストップ注文	10
取引通貨パネルの独立表示機能	11
チャートパネルからの取引	12
セクション3ーより高度な取引	
「If Done」注文(IFD 注文)	13
OCO 注文	14
セクション4ーポジションと口座の情報	
ポジションと口座の情報	16
ポジションの決済(成行注文)	19
ポジションの決済(指値、逆指値、トレイリング・ストップ注文)	20
セクション5ーチャート	
チャートパネル	21
レイアウト	21
チャートで利用できる機能	22
チャートテンプレートの使用	23
セクション6ー各種ツール	
ツールバー	25
通貨ペアの表示について	33
ニュースパネル	35
セクション7ーショートカットキーの使い方	36

EVO のご紹介

◆トピックス～板が見られる 取引システム～

ベストレートの次のレートがいくらなのか、何ロットあるのかが一目でわかる、”板”をご覧いただけます。板は、表示/非表示が選べます。

◆板の表示方法

取引通貨パネル内の取引通貨ペア名 **USD/JPY** をクリックすると板が表示されます。もう一度クリックすると隠れます。

クリック↓

☆全 13 通貨ペア表示可能！！

セクション1 - はじめに ログイン

ソフトウェアをインストールし、デスクトップ上の HTL InterbankDire... をダブルクリックして起動します。下図のようなログイン用ダイアログボックスが表示されます。それぞれの項目に必要な事項を入力して下さい。

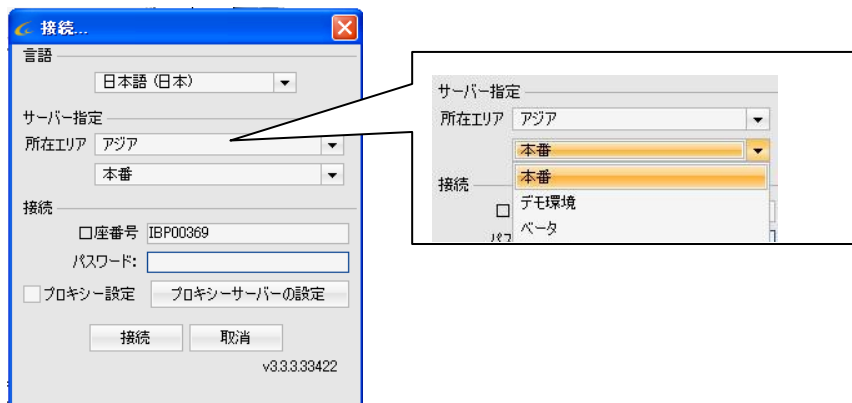

言語: 日本語(日本)

サーバー指定: 所在エリアは「アジア」を設定してください。**※サーバーに繋がりにくい場合のみ、「アメリカ」に設定してお試しください。**

EVOライブ口座をお持ちの方「本番」

デモ口座をお持ちの方「デモ環境」

ユーザーID・パスワード: EVOライブ口座またはデモ口座をお申し込み頂きますと

弊社からユーザーIDとパスワードをお知らせします。これらの認証情報を使用してログインしてください。

プロキシ設定: 設定不要です。

※ユーザーID とパスワードでは、大文字と小文字が区別されます。

※パスワードは**8文字以上**で、**アルファベットの大文字と小文字、数字**を含んでいる必要があります。

※ユーザーID とパスワードが届かない場合は、恐れ入りますが弊社カスタマーサポートまでご連絡ください。

(お問い合わせ:フリーダイヤル0120-217-033 受付時間:平日9:00~18:00)

システム動作環境

「EVO」を使用するためには、お客様のPCが以下の要件を満たしている必要があります。下記の条件以外では、インストールが正常に行われず、またはログイン後の画面が正しく表示されない等の不具合が生じる場合がございますのでご了承下さい。

■ハードウェア:

2.0 GHz P4 Intel プロセッサまたは同等品

1GB of RAM

ハードディスクに100MB の空き容量が必要

空解像度が1,024 x 768 のカラーモニター(16 ビットビデオカード要)

■ソフトウェア(OS):

Microsoft Windows Vista、Windows7、Windows8.1、Windows10

■その他:

ブロードバンドインターネット接続環境(384Kbps 以上を推奨)

※実際の処理能力は、表示している通貨パネルの数やマーケットのボラティリティなど、さまざまな要因に左右されます。

ソフトウェアをインストールするためには、コンピューターの管理者(Administrator)である必要があります。(インストール後は、標準ユーザー(パワーユーザー:Power User)以上のグループである必要があります。)

セクション2 - 基本的な取引

ユーザーインターフェースの概要

インターバンク・ダイレクトにログインすると、以下のような取引画面が表示されます。

- 取引通貨パネル (Trading Currency Panel):** Located on the left, it displays exchange rates for various currencies including USD/JPY, EUR/USD, GBP/USD, AUD/JPY, and AUD/USD. Each entry shows the current rate, high/low, and buy/sell buttons.
- ツールバー (Toolbar):** Located below the currency panel, it contains buttons for 'ポジション注交' (Position Order), '約定一覧' (Order List), '残高情報' (Balance Info), 'アラーム' (Alarm), and 'リハレッジ' (Rehedge).
- チャート (Chart):** The central area displays a candlestick chart for USD/JPY with a 5-minute interval. A blue line indicates a trend or price movement.
- ニュース一覧 (News List):** On the right, it lists recent news items, including '日銀地域経済報告' (BOJ Regional Economic Report) and '日銀が15日公表した4月の地域経済報告' (BOJ publishes April regional economic report on the 15th).
- 口座情報 (Account Information):** Located at the bottom left, it shows account details like '口座名: HTLT02' and '口座残高: ¥0'.
- 口座ステータスバー (Account Status Bar):** Located at the bottom center, it displays '取引可能金額: ¥0' and '有効証拠金: ¥0'.
- 個別ニュース (Individual News):** A detailed view of a news item is shown on the right, titled '日銀地域経済報告「5地域で緩やかに持ち直し」' (BOJ Regional Economic Report: '5 regions show a gradual recovery').

以下のセクションでは、注文入力の手順について説明します。

取引できる注文の種類

注文の種類はさまざまですが、インターバンク・ダイレクトでは以下のような注文を行うことができます。

- ・成行注文 (MKT)
- ・指値注文 (LMT)
- ・逆指値注文 (STP)
- ・トレイリング・ストップ注文
- ・OCO 注文
- ・「If Done」注文 (IFD)
- ・「If Done OCO」注文 (IFO)

成行注文

現在のレートで取引を実行したい場合は、取引通貨パネルから成行注文を出します。

成行注文の入力

使用するパネル	入力方法
取引通貨パネル	買い か 売り 、または買値か売値のレートをクリックします。
発注ダイアログボックス	数量: 数字を直接入力するか ▼ ボタンを使用して注文数量を指定します。
	発注 ボタンをクリックすると、注文が送信されます。

取引通貨パネル

マーケットスリッページ

マーケットスリッページ

GTS (Good Till Second)

OCO 注文
損切り設定と利食い設定

・発注ダイアログボックスで、数量が表示されているワンクリック取引ボタン **買い 100,000** を設定すれば、その数量の注文を即座に発注することができます。ワンクリック取引の数量は **既定数量設定** ボタンで設定できます。

新規成行注文のスリッページ設定

- スリッページを設定する場合 → チェックを入れ、スリッページをpipsで入力します。
- スリッページを設定しない場合 → チェックを外します。

GTS設定

GTSでマーケットスリッページの有効期限(秒)を設定することができます。

GTS = 5と設定すると、有効期限は5秒となります。5秒以内にスリッページの範囲内で約定しない場合、その成行注文はキャンセルとなります。

損切りと利食い設定

損切り: 成行注文時に損切り価格を設定することができます。スリッページ設定も可能です。

利食い: 成行注文時に利食い価格を設定することができます。

指値注文(リミット注文)

指定した価格で取引を実行したい場合は、取引通貨パネルから指値注文を出します。

指値注文の入力

使用するパネル	入力方法
取引通貨パネル	買い か 売り 、または買値か売値のレートをクリックします。
発注ダイアログボックス	指値 タブをクリックします。
	数量: 数字を直接入力するか  ボタンを使用して注文数量を指定します。
	約定価格: 数字を直接入力するか  ボタンを使用して、買い注文または売り注文を出したい価格を指定します。
	有効期限のタイプ: GTC、GTD、DAYから選択します。※8ページ参照
	発注 ボタンをクリックすると、注文が送信されます。

効期限のタイプについて

- **GTC**(Good Till Cancel :キャンセルするまで有効) 指定した価格で発注し、実行されるかユーザーがキャンセルするまで処理待ち状態になる注文です。
- **GTD**(Good Till Date: 指定期日まで有効) 指定日のニューヨーク時間午後5時(日本時間翌日午前6時(米国冬時間午前7時))までに実行されなければ失効する注文です。
- **DAY**(Good Till Day: 当日有効) 当日のニューヨーク時間午後5 時(日本時間翌日午前6時(米国冬時間午前7時))までに実行されなければ失効する注文です。

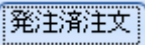

発注後の注文の取消し

口座情報パネルの  タブから取消したい注文を選択し,  ボタンをクリック。[注文を取り消しますか?] → [了解] をクリックすると注文は取消されます。

逆指値注文(ストップ注文)

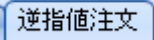
現在値より高い価格での買い注文、または現在値より安い価格での売り注文を指定し、その指値価格に達した時点で、買いまたは売りの注文が執行されます。逆指値注文は、現在の持高において損失を限定し、利益を確保したいときなどに利用します。逆指値注文は取引通貨パネルから発注します。

逆指値注文の入力

使用するパネル	入力方法
取引通貨パネル	 か  、または買値か売値のレートをクリックします。
発注ダイアログボックス	 タブをクリックします。
	数量: 数字を直接入力するか  ボタンを使用して注文数量を指定します。
	トリガープライス: 数字を直接入力するか  ボタンを使用して、買い注文または売り注文を出すタイミングとなるトリガープライスを指定します。
	トリガーポイント: 買値または売値のいずれかを選択します。
	許容するスリッページ: ピップスにて設定して下さい。
	有効期限のタイプ: GTC、GTD、DAYから選択します。※8ページ参照
	 ボタンをクリックすると、注文が送信されます。

発注後の注文の取り消し → 8ページ参照

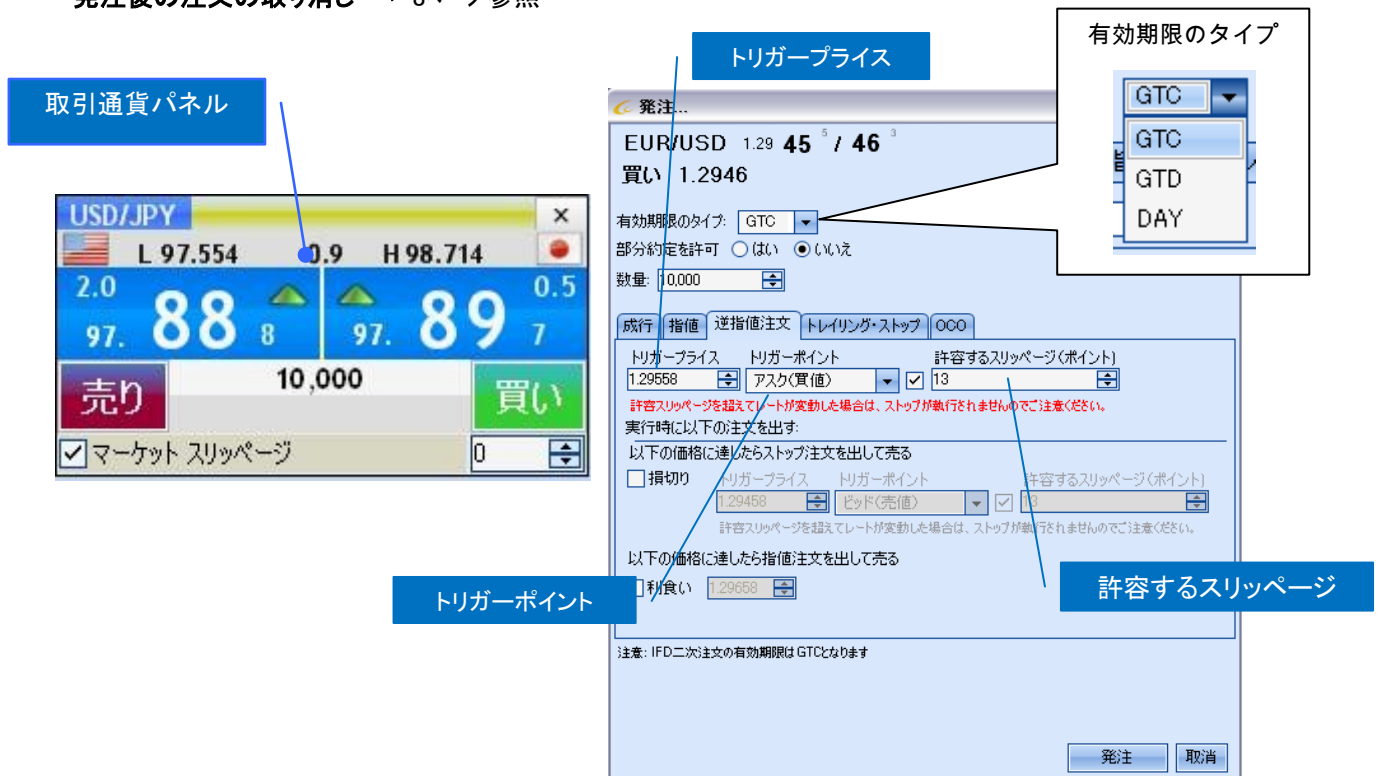

取引通貨パネル (Currency Panel): Displays USD/JPY rates. It shows a bid price of 97.88 and an ask price of 97.89. A blue callout box labeled "取引通貨パネル" points to the panel. The "売値" (ask) and "買値" (bid) buttons are visible, with "10,000" entered in the quantity field.

発注ダイアログボックス (Order Entry Dialog): Shows the configuration for a "逆指値注文" (Reverse Limit Order).

- 通貨ペア:** EUR/USD, 1.2945 / 1.2946
- 注文タイプ:** 買い (Buy), 1.2946
- 有効期限のタイプ:** GTC (Good Till Cancelled)
- 数量:** 10,000
- トリガーポイント:** アスク(買値) (Ask/Buy)
- トリガープライス:** 1.29458
- 許容するスリッページ(ポイント):** 13

Blue callout boxes highlight specific fields in the dialog:

- "トリガープライス" points to the trigger price input field.
- "有効期限のタイプ" points to the dropdown menu showing GTC, GTD, and DAY options.
- "トリガーポイント" points to the dropdown menu showing Ask/Buy and Bid/Sell options.
- "許容するスリッページ" points to the slippage input field.

At the bottom of the dialog, there are "発注" (Execute) and "取消" (Cancel) buttons. A note at the bottom states: "注意: IFD二次注文の有効期限はGTCとなります"

トレイリング・ストップ注文

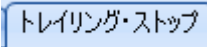
トレイリング・ストップ注文は、相場が上昇または下降した場合、より有利なレートで指値注文できるよう、指値レートが自動修正される機能です。トレイリング・ストップ注文は取引通貨パネルから発注します。

トレイリング・ストップ注文の入力

使用するパネル	入力方法
取引通貨パネル	 か  、または買値か売値のレートをクリックします。
発注ダイアログボックス	 タブをクリックします。
	数量: 数字を直接入力するか  ボタンを使用して注文数量を指定します。
	変動幅(現在のレートとストップレートの差)を 数字を直接入力するか  ボタンを使用して入力します。 ※変動幅(ポイント)1.0 = 1PIPを表します。 ※変動幅(ポイント)の最低設定値は0.1PIPです。 ※MT4とは仕様が異なります。
	トリガーポイント: 買値または売値のいずれかを選択します。
	許容するスリッページ: ピップスにて設定して下さい。
	有効期限のタイプ: GTC、GTD、DAYから選択します。※8ページ参照
	 ボタンをクリックすると、注文が送信されます。

発注後の注文の取り消し → 8ページ参照

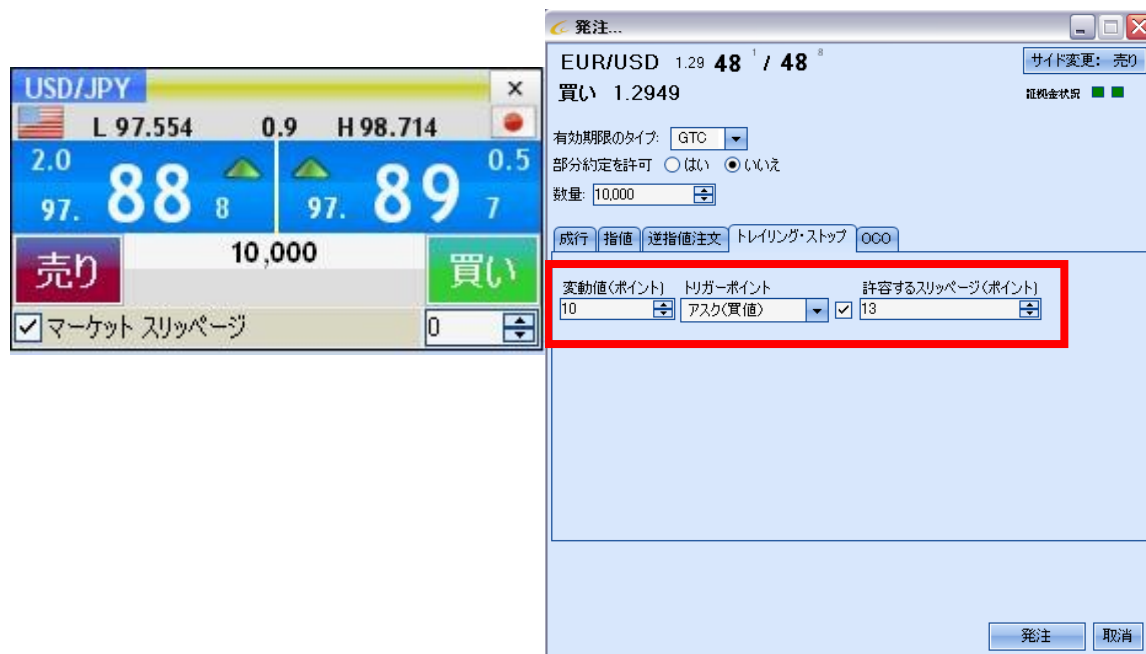

取引通貨パネルの独立表示機能

インターバンク・ダイレクトでは、取引画面からの取引通貨パネルの分離が可能です。
つまり、個々の通貨ペアの通貨パネルだけをデスクトップ上の好きな場所に配置できます。

取引通貨パネルの分離方法

分離させたい通貨ペアのレート上部で右クリックし、「取引通貨パネルから分離させます」を押します。

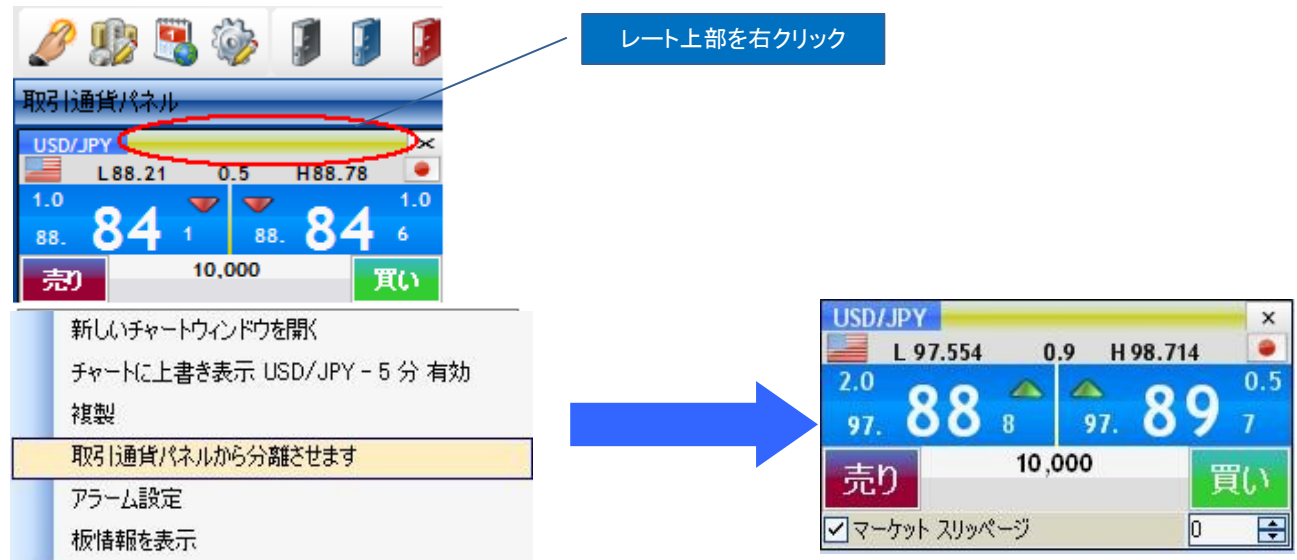

取引通貨パネルへの戻し方

通貨ペアのレート上部で右クリックし、「取引通貨パネルを元に戻す」を押します。

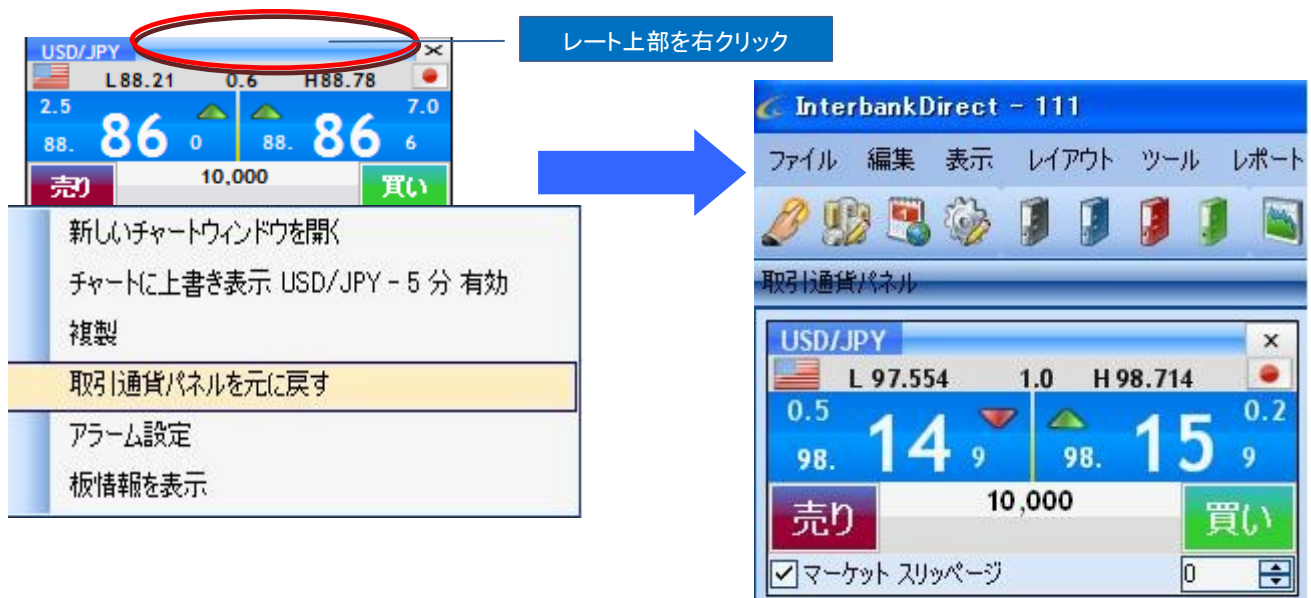

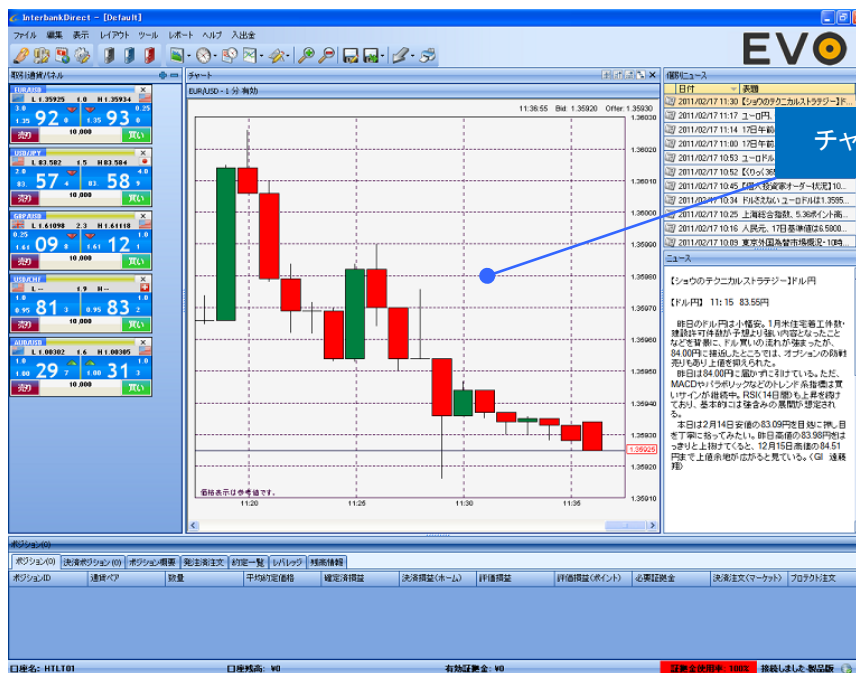

チャートパネルからの取引

チャート上を右クリックすると、現在値から上下のプライスで約定待ち注文を出すことができます。「買い」または「売り」を選択すると発注用ダイアログボックスが表示されます。

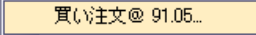

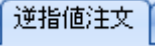
チャート画面からの指値注文・逆指値注文

条件付注文発注用ダイアログボックスから、指値注文・逆指値注文を出すことができます。

使用するパネル	入力方法
チャート	<p>チャート上で、注文したいレートの場合で右クリックします。</p> <p>(売りが買いかいずれかを選び、 から選択します。</p>
発注ダイアログボックス	<p> または  タブを押して選択します。</p> <p>数字を直接入力するか  ボタンを使用して、買い注文または売り注文を出したい価格を指定します。</p> <p>数量: 数字を直接入力するか  ボタンを使用してまたは注文数量を指定します。</p> <p> ボタンをクリックして注文を送信します。</p>

セクション 3 – より高度な取引

「If Done」注文(IFD 注文)

新規注文と同時に、決済注文を出すことができます。

IFDの入力

使用するパネル	入力方法
取引通貨パネル	買い か 売り 、または買値か売値のレートをクリックします。
発注ダイアログボックス	指値 または 逆指値注文 タブをクリックします。
	数量: 数字を直接入力するか  ボタンを使用して注文数量を指定します。
	約定価格: 数字を直接入力するか  ボタンを使用して、新規注文を出したい価格を指定します。
	有効期限のタイプ: GTC、GTD、DAYから選択します。※8ページ参照
	損切り(注文1)または利食い(注文2) にチェックを入れる。若しくは損切りと利食いの両方にチェックを入れ、決済したい価格を指定します。
	発注 ボタンをクリックすると、注文が送信されます。

発注後の注文の取り消し → 8ページ参照

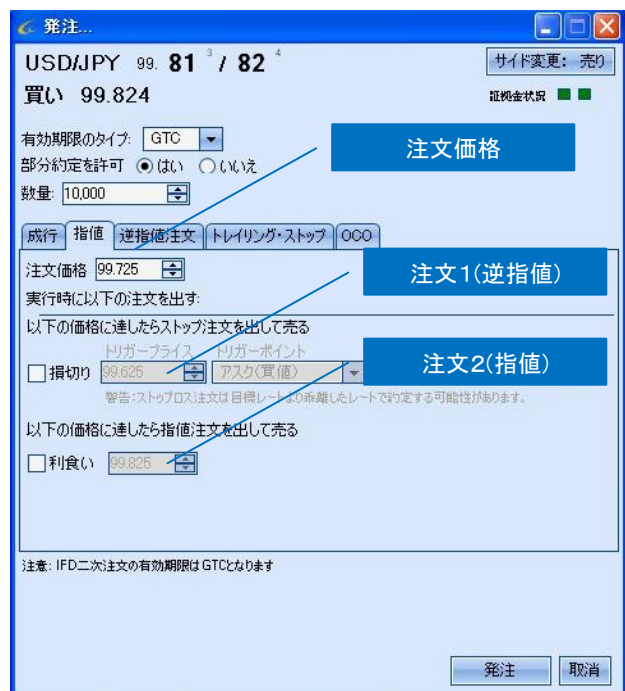

OCO (One Cancels the Other) 注文

2 つの注文を出しておいて片方の注文が成立したらもう片方を即座にキャンセルしたいときは、発注ダイアログボックスで **OCO** タブを選択します。

OCO 注文の入力

使用するパネル	入力方法
取引通貨パネル	買い か 売り 、または買値か売値のレートをクリックします。
発注ダイアログボックス	OCO タブをクリックします。
	数量: 数字を直接入力するか  ボタンを使用して注文数量を指定します。
	注文1: 指値注文するレートを指定します。
	注文2: 逆指値注文するレート、トリガーポイント、スリッページを指定します。
	有効期限のタイプ: GTC、GTD、DAYから選択します。※8ページ参照
	発注 ボタンをクリックすると、注文が送信されます。

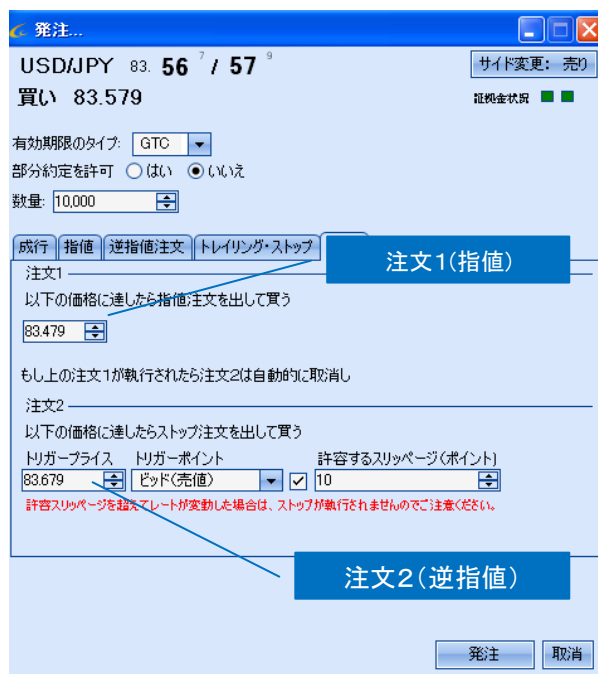

OCO 注文とは

指値と逆指値の2つの注文を同時に出す方法です。どちらかの注文が成立したらその時点でもう一方の注文が自動的にキャンセルされます。

※ご注意 新規注文・決済注文いずれも注文可能ですが、売りまたは買いのどちらか片方のみでの発注となります。

例)現在のポジション(108.50円)に対して108円の損失限定の逆指値注文と110円の利益確定の売り注文の2条件の決済注文を出します。

発注後の注文の取り消し → 8ページ参照

セクション 4 - ポジションと口座の情報

口座情報

ポジションID	通貨ペア	数量	平均約定価格	確定済損益	決済注文(マーケット)	プロテクト注文
E2013062017K000	USD/JPY	1,000,000.00	93.281	¥0.00	決済注文(マーケット)	プロテクト

口座名: HTLD03610 口座残高: ¥9,990,603 有効証拠金: ¥9,708,603 証拠金使用率: 38%

持高と口座の情報を表示するパネルには複数のタブがあります。それぞれのタブには、ユーザーの口座に関するさまざまな情報が表示されます。

ポジション

ポジション タブのそれぞれの行には、ポジションごとにステータスが表示されます。

項目	説明
ポジションID	ポジションに割り振られたIDです。
通貨ペア	そのポジションの通貨ペアです。
数量	10,000または -10,000 は1万通貨を表します。売りは赤字で表示されます。
平均約定価格	通貨ペアの全持高を実行した平均レートです。
確定済損益	ポジションを決済して確定した損益です。 取引した通貨ペアの決済通貨ベースで損益を表示しています。
決済損益(ホーム)	ポジションを決済して確定した損益の円ベースでの表示です ※対円以外でお取引の場合、EVOはリアルタイムで円の損益が確定しますが、PROはロールオーバー時の円評価レートで円の損益が確定します。
評価損益	手持ちのポジションの未決済の損益です。より見やすくするために、この損益項目の表示色を好みに合わせて変更することも可能です。
評価損益(ポイント)	手持ちのポジションの未決済の損益をPipsで表示しています。
必要証拠金	持高を維持するために必要な証拠金です。
決済注文(マーケット)	このボタンを押すと、選択したポジションを成り行き決済します。 ※未決済のポジションのみ表示されます。
プロテクト	手持ちのポジションに指値・逆指値・トレイリング・ストップ注文を出せます。
全ポジション一括決済	保有している全ポジションを成行注文で一括決済します。 

持高/損益の強調表示機能

持高と損益がマイナスの値になっている場合は、数字が赤い色で表示されます。

口座情報									
ポジション 発注済注文 約定一覧 レバレッジ 残高情報									
通貨ペア	数量	平均レート	確定済損益	評価損益	必要証拠金	決済注文(マーケット)	プロテクト注文		
GBP/JPY	0.00	0.000	¥22,100.00 (JPY)	¥0.00 (JPY)	¥0.00	決済しました	-		
USD/JPY	-100,000.00	91.049	¥0.00 (JPY)	¥-400.00 (JPY)	¥182,106.00	決済注文(マーケット)	プロテクト		

口座名: HTLNCS1 口座残高: ¥5,027,673 有効証拠金: ¥5,027,273 証拠金使用率: 4% 接続しました-デモ環境

口座情報パネル表示項目のドラッグ&ドロップ機能

口座情報パネルの表示項目すべてを、ドラッグ&ドロップして好みに合わせて配置できるようになりました。通貨ペアや数量など、それぞれの表示項目の見出し部分をダブルクリックするとソート順を変更できます。

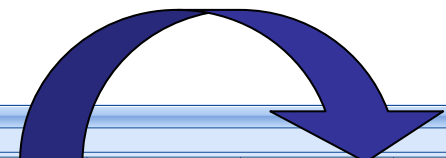

口座情報									
ポジション 発注済注文 約定一覧 レバレッジ 残高情報									
通貨ペア	数量	平均レート	確定済損益	評価損益	必要証拠金	決済注文(マーケット)	プロテクト注文		
GBP/JPY	0.00	0.000	¥22,100.00 (JPY)	¥0.00 (JPY)	¥0.00	決済しました	-		
USD/JPY	-100,000.00	91.049	¥0.00 (JPY)	¥-400.00 (JPY)	¥182,106.00	決済注文(マーケット)	プロテクト		

口座ステータスバー

メイン画面の下部に、取引用口座のステータスが表示されます。

口座名: HTLT02	口座残高: ¥0	有効証拠金: ¥0	証拠金使用率: 100%	接続状況/環境
前回のログイン: 2013/04/04 13:32:20 GMT	取引可能金額: ¥0			

口座名 口座残高 有効証拠金 証拠金使用率 接続状況/環境

前回のログイン 取引可能金額

このステータスバーには以下の情報が表示されます。

ステータスバー項目	説明
口座名	ユーザーの口座名が表示されます。
口座残高	口座にある資金金額です。
有効証拠金	口座残高に評価損益を差し引いた金額です。
証拠金使用率	<p>全レバレッジコース共通で、証拠金使用率が100%に達した時点、またはそれを越えた時点で全てのポジションが成行注文で強制決済されます。</p> <p>※ロスカットが発生すると保有ポジションが全て決済されると同時に、発注済注文が全てキャンセルされますのでご注意ください。</p> <p>※証拠金使用率(%)の計算式 = 必要証拠金(すべてのポジションに係る証拠金) ÷ 有効証拠金 (口座残高 + 評価損益)</p>
取引可能金額	有効証拠金から必要証拠金を差し引いた金額です
接続状況	「接続しました」、「接続が中断されました」、「再接続を試みています」のいずれかが表示されます。
環境	「製品版」、「デモ環境」、「ベータ版」のいずれかが表示されます。
前回のログイン	前回ログインした日時をGMTで表示します

ポジションの決済(成行注文)

ポジション タブの **決済注文(マーケット)** をクリックすると、ダイアログボックスが表示されます。

又は **全ポジション一括決済** をクリックし、確認画面で「はい」を選択すると、全ポジションが成行注文で決済されます。

※「全ポジション一括決済」を行うと、発注済注文も全てキャンセルされますのでご注意ください

通貨ペア	数量	平均レート	確定済損益	評価損益	必要証拠金	決済注文(マーケット)	プロテクト注文
GBP/JPY	0.00	0.000	¥22,100.00 (JPY)	¥0.00 (JPY)	¥0.00	決済済	
USD/JPY	-100,000.00	91.049	¥0.00 (JPY)	¥-400.00 (JPY)	¥182,106.00	決済注文(マーケット)	プロテクト

口座情報
 ポジション | 発注済注文 | 約定一覧 | レバレッジ | 残高情報 | **全ポジション一括決済**

口座名: HTLNCS1 | 口座残高: ¥5,027,673 | 有効証拠金: ¥5,027,273 | 証拠金使用率: 4% | 接続しました デモ環境

ダイアログボックスには以下の項目が表示されます。

- 通貨ペア
- 現在のマーケットレート(リアルタイム更新)
- 売買区分(「売り」または「買い」)
- 注文を実行するレート(買値または売値)
- 数量

全ポジション一括決済

[発注]ボタンで発注

[取消]ボタンで決済注文を出さずにダイアログボックスを閉じます。

決済注文(マーケット)

GBP/USD 1.57 ⁴ / 35 ⁸

売り 1.5733 証拠金状況 ■■

現在のポジション以下の金額を入力してください

数量: 決済する数量を入力

警告: 成行注文は目標レートよりはずれたレートにも約定する可能性があります。

部分約定: 可

発注
取消

数量

発注

ポジションの決済(指値、逆指値、トレイリング・ストップ注文)

現在持っているポジションに指値・逆指値・トレイリング・ストップを設定できます。あらかじめ設定されている数値は、前日の平均レートと現在のプライスです。

ポジションタブの **プロテクト** をクリックすると、ダイアログボックスが表示されます。

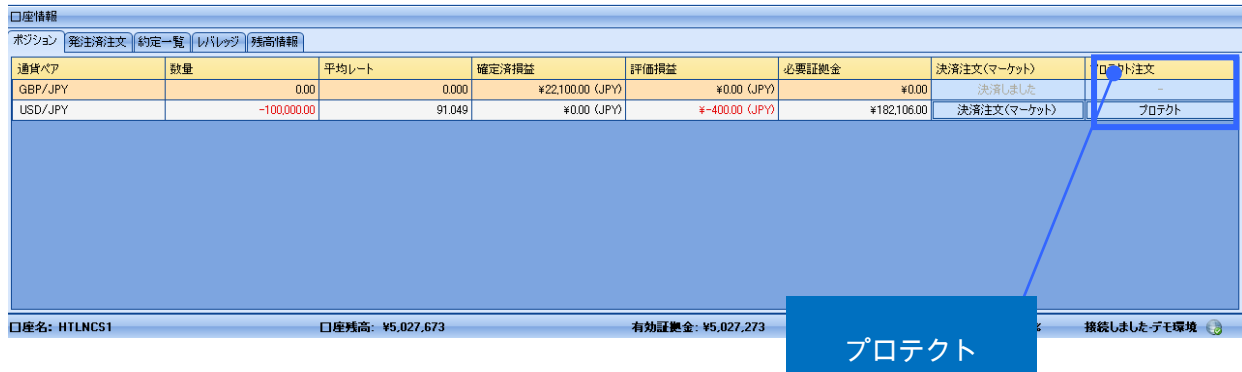

ダイアログボックスには以下の項目が表示されます。

- 利食い(指値、トレイリング・ストップ)
- 損切り(トリガープライス、トリガーポイント、許容するスリッページ)

[発注]ボタンで発注

[取消]ボタンをクリックすると、指値・逆指値注文を出さずにダイアログボックスを閉じます。

【ご注意】

利食いの場合→指値

損切りの場合→逆指値を設定してください。

また、下記のメッセージが表示された場合は、ご注文内容とメッセージ内容をよくご確認のうえ「発注」ボタンをクリックして下さい。

①結果は損失につながる可能性があります。

このメッセージが表示された場合は、指値注文であっても、決済後の確定損益がマイナスとなります。

②ご指定のレートで注文が直ぐに執行される可能性があります。このまま続けてもよろしいですが

このメッセージが表示された場合は、指値または逆指値注文であっても、マーケットレートにて即時約定します。

③許容スリッページを超えてレートが変動した場合は、ストップが実行されませんのでご注意ください。

許容するスリッページを超えてレートが変動し、ストップロスが執行されなかった場合、

1) そのまま損失が膨らみ続け、ロスカットとなることがあります。

2) レートがスリッページ範囲内まで戻ったら、その時点でストップ注文が執行されます。

セクション 5 - チャート

チャートパネル

各種オプションや複数チャート表示機能、チャートテンプレートの使用方法などについて説明します。

- 取引通貨パネルの通貨ペアをクリックすると、表示されるチャートの通貨ペアが変わります。
- 取引通貨パネルの通貨ペアを右クリックして「新しいチャートウィンドウを開く」をクリックすると新しいチャートを表示できます。
- チャートの最大表示数は4つです。
- 約定した注文は、買いは  売りは  で表示されます。

レイアウト

チャート右上のアイコンから4種類のレイアウトを選べます。

1. チャートを縦横2面の配列にする
2. チャートを縦に並べる
3. チャートを横に並べる
4. チャートをタブ形式にする

チャートで利用できる機能

アイコン	名前	説明
	チャートスタイル	使用するチャートのタイプを選択します。 <ul style="list-style-type: none"> ● 平均足 ● ローソク足 ● カギ足 など 12種類のチャートスタイルから選択可能です。
	表示時間間隔	以下の時間間隔から選択します。 <ul style="list-style-type: none"> ● 分単位(1分、5分、10分、15分、30分) ● 時間単位(1時間、4時間) ● 日次単位 ● 週次単位
	チャートの範囲設定	日付の範囲を指定してプライスの履歴データを照会できます。
	テクニカル分析	今後のトレーディング戦略を方向づける際のベースになるように、履歴データに基づいて統計的な予測を行います。この種の分析では、過去の実績をベースにすると将来の収益を予測することができるという考え方が前提となります。約80種類におよぶさまざまなテクニカル分析が可能です。
	ラインスタディ	チャートに線や図形を描くことにより、トレンドラインやサポートライン、レジスタンスラインを視覚的にとらえることができます。12種類におよぶさまざまなラインスタディが可能です。
	拡大/縮小	チャート表示を拡大/縮小するときに使用します。 ショートカット - タイムスケール上でクリック&ドラッグしても拡大/縮小できます。
	チャートテンプレートの保存	現在のチャートのレイアウトをテンプレートとして保存することができます。
	チャートテンプレートの取り込み	保存しておいたチャートのレイアウトを読み込むときに使用します。
	チャートテンプレートの削除	保存したチャートのテンプレートを削除します。
	カーソルスタイル	チャート上に表示させるカーソルの種類を変更します。
	チャートの印刷	チャートを印刷します。

チャートテンプレートの使用

トレンドラインやテクニカル分析ラインを使用する際、単純移動平均やウィリアムズ%R など、特定のタイプの指標を好んで用いる場合が多々あります。新しくチャートを開くたびに手作業で指標ラインを追加する手間を省くために、チャートのテンプレート(レイアウト)を保存しておき、それを読み込んで他のチャートで利用することができます。

1、テンプレートの保存

1、テンプレートを保存するチャートのアイコン  をクリックするとダイアログボックスが表示されます。

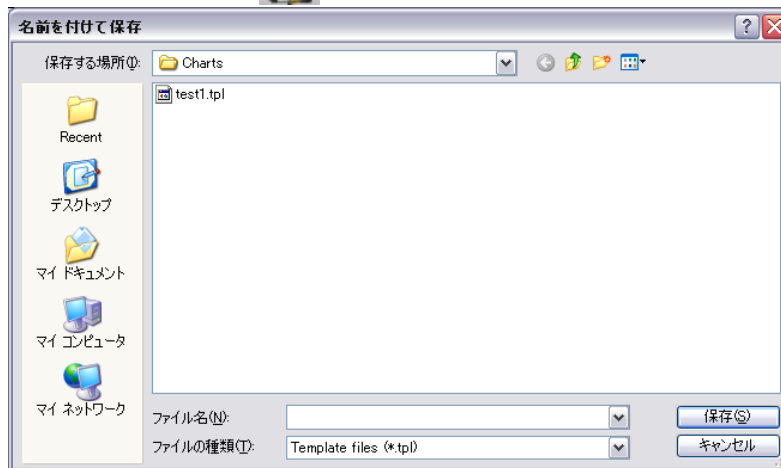

2、ファイル名を付けて、[保存]をクリックします。

※保存できるのはテクニカル分析ラインのみです。テクニカル分析ラインは数式に基づいて自動生成されますので、他のチャートにも適用することが可能です。

※トレンドラインについては、フリーハンドで描かれますので、特定の通貨ペアの特定の時間内のデータが保存され、他の通貨ペアに読み込むことはできません。

2、テンプレートの読み込み

1、テンプレートを反映させたいチャートで、 アイコンをクリックします。次のようなダイアログボックスが表示されます。

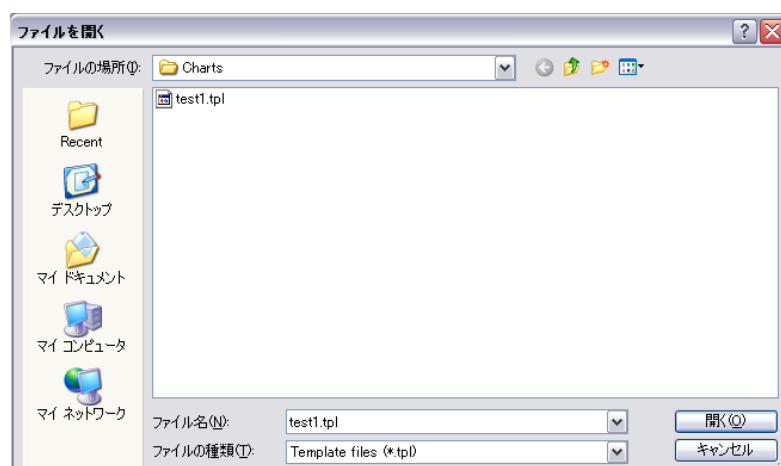

2、読み込みたいテンプレートを選択し、[開く]をクリックします。

3、テンプレートの削除

- 1、 アイコンをクリックするとダイアログボックスが表示されます。

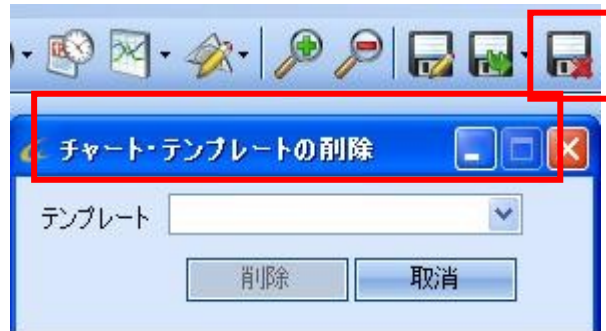

- 2、削除したいテンプレート名を指定して「削除」ボタンをクリックします。

セクション6 - 各種ツール

ツールバー ここでは、ツールバーの機能と使用方法を説明します。

ファイル]メニュー

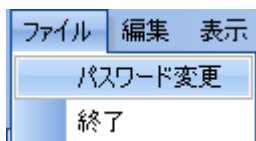

- [パスワード変更] インターバンク・ダイレクト専用パスワードの変更ができます。
- [終了] ログアウトします。

[編集]メニュー

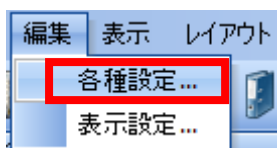

●[各種設定]

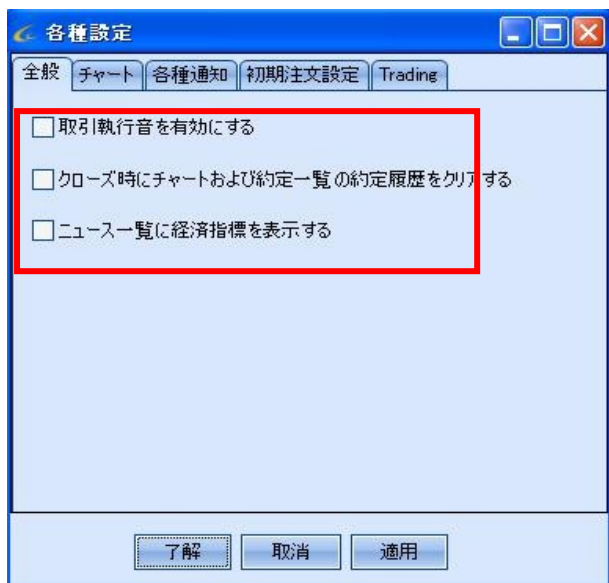

全般タブでは項目にチェックを入れることで、各設定を有効にすることができます。

- ・取引執行音を有効にする
- ・クローズ時にチャート及び約定一覧の約定履歴をクリアする
- ・ニュース一覧に経済指標を表示する

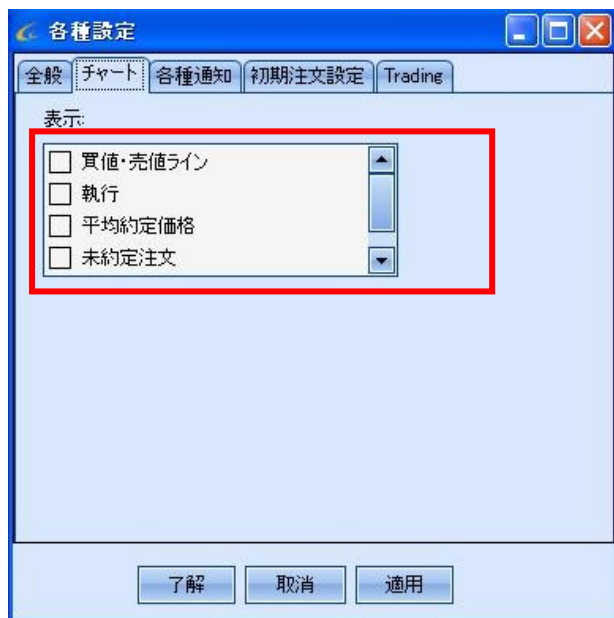

チャートタブでは項目にチェックを入れることで、チャート上の表示を設定することができます。

- ・買値・売値ライン
- ・執行
- ・平均約定価格
- ・未約定注文
- ・取引日変更

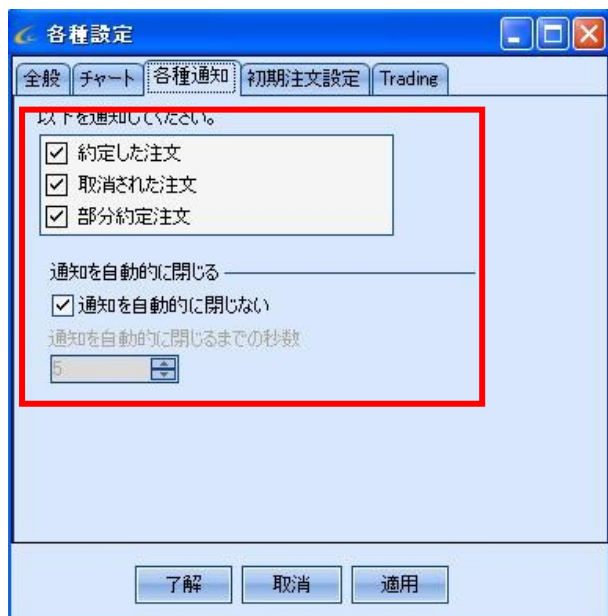

自動通知タブでは項目にチェックを入れることで、通知設定を有効にすることができます。

- ・約定した注文
- ・取り消された注文
- ・部分約定注文

また[通知を自動的に閉じない]にチェックすると、上記で設定した通知はクローズボタンを押すまで表示されたままとなります。

初期注文設定タブでは
「有効期限のタイプ」
「部分約定の許可」
「利食い・損切りポイント」、
※「プロテクト注文時の表示レート」
の初期設定を決めることができます。

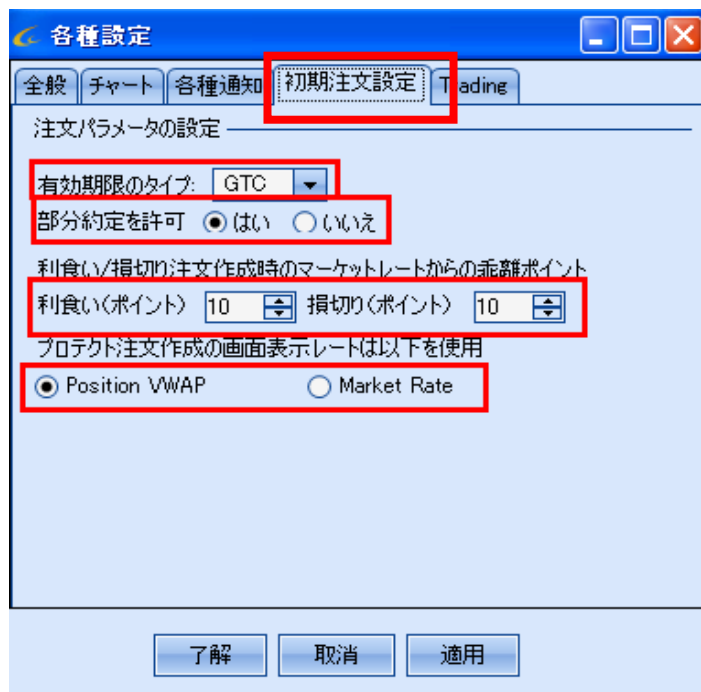

※ PositionVWAP と Market Rateについて

新規注文(指値/逆指値/OCO)及びプロテクト注文(指値/逆指値)を発注する際のレートについて、Position VWAP(平均約定価格)かMarket Rate(現在の価格)かをデフォルト設定できる機能です。

(新規注文の場合は、必ずMarket Rateが適応されます。)

例)プロテクト注文の場合

Market Rateに設定した場合、発注のウィンドウを開くと、現在レートの上下10pips(※)が指値・逆指値注文のレートとして設定されます。PositionVWAPIに設定した場合は、プロテクト注文を出すポジションの平均約定価格から上下10pipsが指値・逆指値注文のレートとなります。(レート変更可能です。)

Tradingタブでは取引の「数量」、
「マーケットスリッページ」、
「GTS」の初期設定を決めることができます。

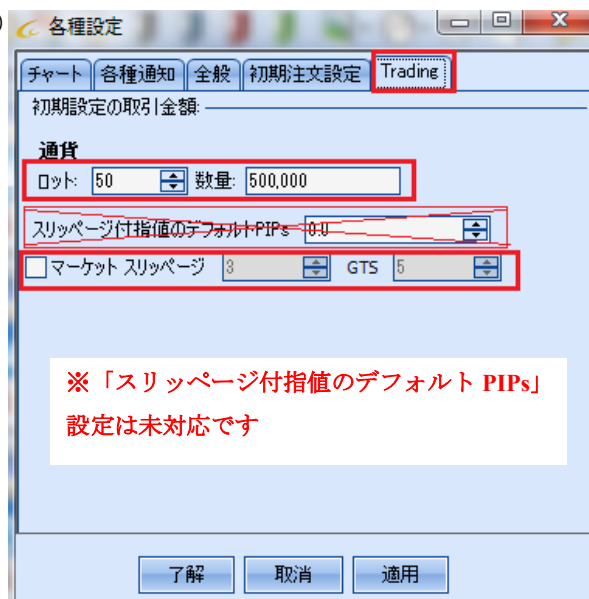

※マーケットスリッページについて
チェックを入れない場合はスリッページ無限大、
チェックを入れた場合はスリッページ設定ありの状態となります。

※「GTS」について
マーケットスリッページ設定時の注文の有効期限(秒)

マーケットスリッページの例)

チェックあり、スリッページ0 → スリッページが0の場合のみ約定します。

チェックあり、スリッページ5 → スリッページが5pips以下の場合のみ約定します。

チェックなし → スリッページ設定なし

チェックありでGTS(有効期限)を設定した場合、設定した有効期限(秒)ないに約定しなければ注文はキャンセルとなります。

●[表示設定]チャートの色設定を
変更できます。

[表示]メニュー

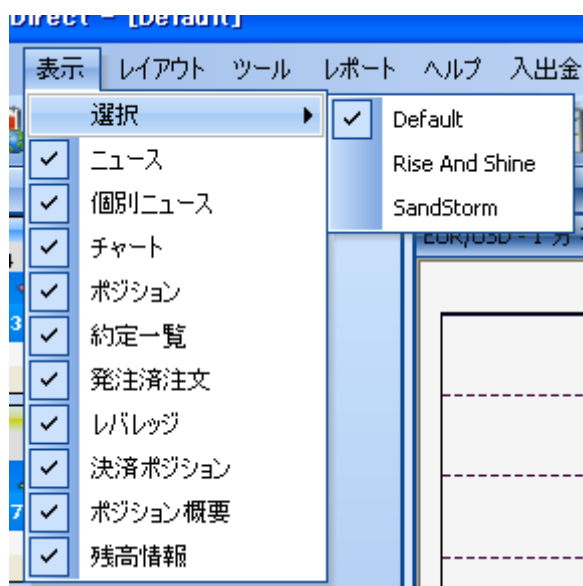

- [選択] - デザインを変更できます。Default、Rise And Shine、Sandstormの3つのテーマから選べます。
- [ニュース] - ニュース記事の詳細を表示します。
- [個別ニュース] - ニュースの見出しを一覧表示します。
- [チャート] - チャート画面を表示します。
- [ポジション] - 現在のポジションを表示します。
- [約定一覧] - 約定した注文を表示します。
- [発注済注文] - 約定していない注文を表示します。
- [レバレッジ] -レバレッジを表示します。
- [アラーム] -アラーム設定画面を表示します。
- [決済ポジション] -決済した注文を表示します。
- [ポジション概要] -通貨ペア毎に、買い／売りポジションの数量、評価損益、平均約定価格を表示します。
また、一括決済ができます。
- [残高情報] -口座残高、有効証拠金、必要証拠金、ポジションの評価損益の合計を表示します。

[レイアウト]メニュー

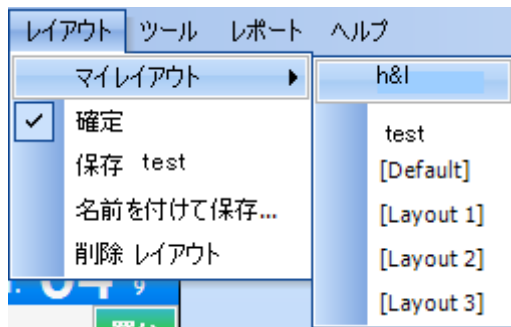

- [マイレイアウト] 保存しておいたレイアウトファイルを読み込むことができます。
- [確定] 現在のレイアウトを固定することができます。
- [保存] 現在のレイアウトを上書き保存します。
- [名前を付けて保存] 現在のレイアウトにファイル名を付けて保存することができます。
- [削除 レイアウト] 保存してあるレイアウトファイルを削除します。

[ツール]メニュー

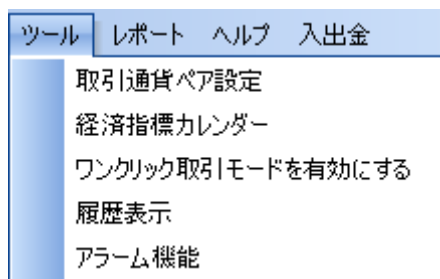

- [取引通貨ペア設定]通貨ペアパネルに表示する通貨ペアを設定できます。
- [経済指標カレンダー]経済指標カレンダーを別ウィンドウで表示します。
- [ワンクリック取引モードを有効にする] ワンクリック取引モードを有効にすると、**買い** または **売り** を押すだけで、既定数量※での新規成行注文が発注されます。
※既定数量は、編集の各種設定で調節できます。
- [履歴表示]EVO・PROシステムのアプリケーション履歴(ログイン・ログオフなど)や、操作履歴(発注・約定など)の情報を表示できます
- [アラーム機能]設定したレートに達すると、画面上にアラームウィンドウが表示されます

[レポート]メニュー

レポート	ヘルプ	入出金
取引履歴...		
口座情報...		
お客様報告書...		
注文履歴レポート...		

● [取引履歴]

指定した期間内の取引の記録を表示することができます。リアルタイムで更新されます。

取引履歴

ファイル
レポートデータ
開始日を選択: 2011年 1月18日 * 米国NY時間17:00 時がスタートおよび終了時間となります。
最終日を選択: 2011年 2月17日 分類: 成立日時

レポートの作成 作成完了

レポート期間: 2011/01/18 から 2011/02/17

注文番号	売/買い	通貨ペア	数量	レート	ポジションID	ポジション区分	成立日時	備考
B201104800M2S00	買い	EUR/USD	10000	1.35876	B201104800LN00	決済	2011/02/17 12:25:23	
B201104800LN00	売り	EUR/USD	10000	1.35966		新規	2011/02/17 11:16:48	
B201104800KN00	買い	EUR/USD	10000	1.35961		新規	2011/02/17 11:13:01	
B201104800BS00	買い	AUD/JPY	10000	83.978		新規	2011/02/17 10:44:27	
B20110200MBS00	売り	USD/JPY	10000	82.069	B201101301GPX00	決済	2011/02/01 11:06:18	
B201102802VJR00	売り	USD/JPY	10000	82.553	B201102801AL900	決済	2011/01/28 20:31:21	
B201102802UBE00	売り	USD/CHF	10000	0.94378	B201102801D8600	決済	2011/01/28 20:24:50	
B20110280236R00	売り	CAD/JPY	50000	82.891	B20110280225400	決済	2011/01/28 18:04:07	
B20110280225400	買い	CAD/JPY	50000	82.984		新規	2011/01/28 17:57:57	
B20110280210K00	売り	AUD/USD	10000	0.99116	B201102102R0200	決済	2011/01/28 17:56:20	
B2011028010VY00	売り	EUR/USD	10000	1.37043	B201102601M3M00	決済	2011/01/28 16:47:11	
B201102801D8600	買い	USD/CHF	10000	0.94478		新規	2011/01/28 14:50:50	
B201102801AL900	買い	USD/JPY	10000	82.655		新規	2011/01/28 14:27:16	
B201102601M3M00	買い	EUR/USD	10000	1.36942		新規	2011/01/26 17:57:01	
B201102102R0200	買い	AUD/USD	10000	0.98915		新規	2011/01/21 17:05:49	

● [口座情報]

入出金・損益・手数料など資金の増減の記録を表示します。リアルタイムで更新されます。

口座情報

ファイル
レポートデータ
開始日を選択: 2011年 1月18日 * 米国NY時間17:00 時がスタートおよび終了時間となります。
最終日を選択: 2011年 2月17日

レポートの作成 作成完了

レポート期間: 2011/01/18 から 2011/02/17

取引の種類	取引の日付	取引執行ID	金額	換算レート	解説	残高
損益	2011/02/17 12:25:23	B201104800M2S00	752	83.5950	Realized P&L for acc HLD02207 EUR/USD- B201104800LN00 0 EUR/USD	50,067,848
損益	2011/02/01 11:06:18	B20110200MBS00	-1,0290	1.0000	Realized P&L for acc HLD02207 USD/JPY- B201101301GPX00 0 USD/JPY	50,067,096
スワップポイント振替	2011/02/01 11:06:31	-	1	1.0000	USD/JPY Roll Line 10000 @ - 00001 83.1180	50,077,386
スワップポイント振替	2011/01/29 7:49:13	-	3	1.0000	USD/JPY Roll Line 10000 @ - 00003 83.1180	50,077,385
損益	2011/01/28 20:31:21	B201102802VJR00	-1,020	1.0000	Realized P&L for acc HLD02207 USD/JPY- B201102801AL90 0 USD/JPY	50,077,382
損益	2011/01/28 20:24:50	B201102802UBE00	-875	87.5750	Realized P&L for acc HLD02207 USD/CHF- B201102801D860 0 USD/CHF	50,076,402
損益	2011/01/28 18:04:07	B20110280236R00	-6,150	1.0000	Realized P&L for acc HLD02207 CAD/JPY- B20110280225400 CAD/JPY	50,079,277
損益	2011/01/28 17:56:20	B201102102R0200	1,661	82.6450	Realized P&L for acc HLD02207 AUD/USD- B201102102R020 0 AUD/USD	50,084,427

● [お客様報告書]

口座の損益仕訳情報(損益、スワップポイント、手数料等)、取引履歴など総合的なレポートを表示することができます。
 毎日 ロールオーバー時に更新されます(NY時間午後5時(日本時間翌日午前6時(NY冬時間の場合は午前7時))

お客様報告書

ファイル

レポートアータ

開始日を選択: 2011年 1月18日 * 米国NY時間17:00 時がスタートおよび終了時間となります。

最終日を選択: 2011年 2月17日

レポートの作成 作成完了

お客様報告書 2011/02/16

お客様口座ID	HLD02207
お客様氏名	
住所	Japan
電話番号	

対象期間	
開始日を選択	2011/01/18
最終日を選択	2011/02/16

口座概要

口座残高	50,067,096
評価損益	0
有効証拠金	50,067,096
必要証拠金	0
取引可能金額	50,067,096
口座通貨	JPY

有効証拠金詳細

解説	金額
開始残高	50,081,176
開始有効証拠金	50,076,876
入金額	0
出金額	0
総実現損益	-14,840
手数料	0
スワップ利息	760
証拠金利息	0
評価損益	0
最終残高	50,067,096
最終有効証拠金	50,067,096

● [注文履歴レポート]

発注した注文一覧を閲覧できます。リアルタイムで更新されます。

※ レポートは1日分のみ閲覧可能で、2日以上以上のレポートは作成できません。

※ 注文が無い日のレポートは作成できません。

注文番号	注文タイプ	イベント	取引日時 (GMT)	ステータス	ユーザー	売り/買い	通貨ペア	数量
1750827542	MARKET	—	2013/04/09 1:23:14	約定済	HTLD03610	BUY	EUR/USD	50000
1750827542	MARKET	新規	2013/04/09 1:23:14	新規	HTLD03610	BUY	EUR/USD	50000
1750827542	MARKET	約定済	2013/04/09 1:23:14	約定済	HTLD03610	BUY	EUR/USD	50000
1750827516	TRAILING_STOP	—	2013/04/09 1:12:04	取消済	HTLD03610	BUY	EUR/USD	10000
1750827516	TRAILING_STOP	新規	2013/04/09 1:11:46	新規	HTLD03610	BUY	EUR/USD	10000
1750827516	TRAILING_STOP	注文時レポート	2013/04/09 1:11:46	新規	HTLD03610	BUY	EUR/USD	10000
1750827516	TRAILING_STOP	取消済	2013/04/09 1:12:04	取消済	HTLD03610	BUY	EUR/USD	10000
1750827513	TRAILING_STOP	—	2013/04/09 1:23:10	取消済	HTLD03610	BUY	EUR/USD	50000

●便利な使い方

各レポート(取引履歴、口座情報、お客様報告書、注文履歴)の「ファイル」メニューから、レポートをPDFまたはエクセルで保存することができます。日々のお取引の集計をするのに大変便利な機能です。

[入金]メニュー お取引システム画面から会員ページにログインして、入金のお手続きを行えます。

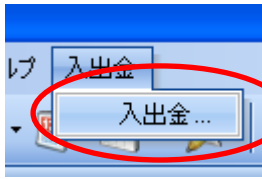

会員ページへのログイン

口座番号

パスワード

ログイン

[パスワードを忘れた方はこちら](#)

※ご注意

会員ページにログインする際のパスワードは初期PWの数字6桁です。お取引システムにログインする際のパスワードとは異なります。

[ヘルプ]メニュー

[バージョン情報]製品のバージョンを確認できます。

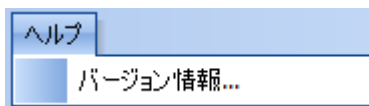

通貨ペアの表示について

USD/JPY

L 92.736 0.8 H 95.560

0.9 25 7 95. 26 5

20,000

売 買

マーケットスリッページ 3

Qty	Bid	Offer	Qty
0.9	257	265	2.0
2.0	256	267	1.2
0.7	254	268	3.5

機能	説明
A. 通貨ペア	当該通貨ペアタブでプライスが提示されているベース通貨と相対通貨を表示します。この例では、米ドル(ベース)の日本円(相対)に対するプライスが表示されています。
B. 整数部	クオートするプライスの整数部分です。この下にピップ値が付きます。たとえば米ドル/円のプライスが「94.676」の場合、「94」の部分が整数部になります。
C. ピップ	米ドル/円のプライスが「94.678」の場合、「7」の部分がPIP です。
D. ポイント	ピップのさらに端数部分になります。通貨ペアのプライスは、ピップよりも細かくクオートされています。ユーロ/米ドルのプライスが「1.23456」の場合、「6」の部分がポイントになります。
E. 相場上下表示	最終更新時の相場の上下を表します。プライスが上昇すると 緑色 、下降すると 赤 になります。
F. [X]	選択中の通貨ペアを通貨ペアパネルから削除します。
G. 取引可能金額	表示されているプライスで1 回に取引できる上限数量が百万単位で表示されます。
H. 売/買ボタン	売/買に使用するボタンです。[各種設定]でユーザーが定義した設定内容によって、[クイック取引]か[注文作成]のいずれかのダイアログボックスが表示されます。いずれも売買区分(「売り」または「買い」と([取引数量]フィールドに入力された)数量の両方があらかじめ設定されています。[ワンクリック取引モードを有効にする]を選択している場合は、どちらかのボタンをクリックするとその数量の注文が瞬時に発注されます。
I. 取引数量	取引数量を設定しておきます。この数量は、注文入力用ダイアログボックスにあらかじめ設定されて表示される数量であり、また[ワンクリック取引モードを有効にする]を選択している場合は瞬時に発注される数量になります。整数のみ入力でき、小数点以下は指定できません。ショートカット数量も以下のように使用できます。 <ul style="list-style-type: none"> ● $k = \text{数量} \times 1,000$ (例: $60k = 60,000$) ● $m = \text{数量} \times 1,000,000$ (例: $3m = 3,000,000$)
J. 板	通貨ペア(USD/JPY 等)をクリック、または通貨ペア上で右クリックし、Show MarketDepth を押すと表示されます。ベストレートの上に良いレートと数量を表示しています。Qty=数量
K. マーケットスリッページ	チェックを入れない場合はスリッページ無限大、チェックを入れた場合はスリッページ設定ありの状態となります。 例) チェックあり、スリッページ0 → スリッページが0の場合のみ約定します。 チェックあり、スリッページ5 → スリッページが5pips以下の場合のみ約定します。 チェックなし → スリッページ無限大

ニュースパネル

見出し一覧のニュースタイトルをクリックすると個別ニュースウィンドウに表示されます。

セクション7 - ショートカットキーの使い方

ワンクリック取引モードを有効にする

クリックすると、ワンクリック取引モードが有効になります。ワンクリック取引モードを設定すると、

買い **売り** ボタンを押すと即座に発注されます。

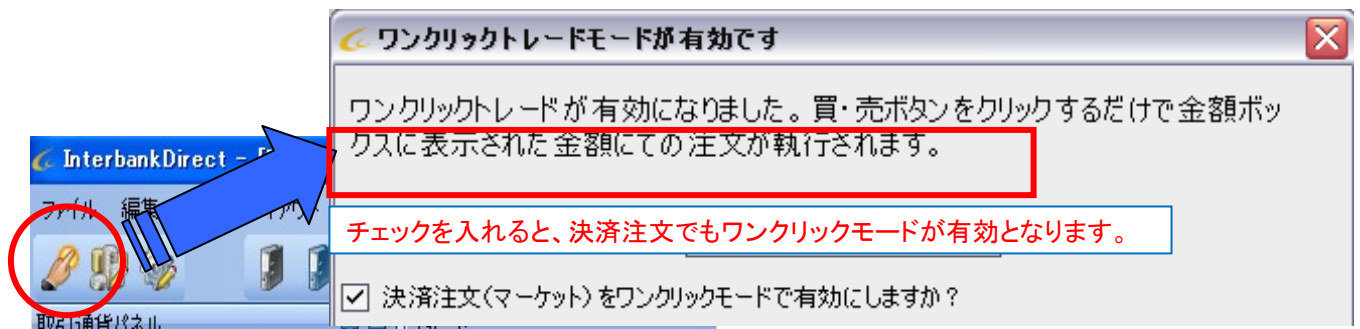

 **取引通貨ペア設定** 通貨ペアパネルに表示する通貨ペアを設定できます。

 **経済指標カレンダー表示**

 **各種設定** セクション6をご参照下さい。

レポート表示

 **[取引履歴]** 指定した期間内の取引の記録を表示することができます。

 **[口座情報]** 入出金・損益・手数料など資金の増減の記録を表示します。

 **[お客様報告書]** 総合的なレポートを表示することができます。

 **[注文履歴]** 指定した日の注文履歴を表示します。

最終ページ

EVO