株式会社 DZHフィナンシャルリサーチ
東京都中央区明石町８番１号　聖路加タワー32階

April 25, 2025

【前日の為替概況】ドル円、3 日ぶり反落し一時 142.28 円まで下押す　オセアニア通貨が堅調

24 日のニューヨーク外国為替市場でドル円は 3 営業日ぶりに反落。終値は 142.63 円と前営業日 NY 終値（143.45 円）と比べて 82 銭程度のドル安水準だった。3 月米中古住宅販売件数が年率換算で 402 万件と予想の 413 万件を下回ったことが分かると一時 142.28 円と日通し安値を付けた。

ただ、一目均衡表転換線が位置する 142.10 円がサポートとして働くと買い戻しが優勢に。安く始まったダウ平均が上げに転じるなど、米国株相場が底堅く推移したことも相場を下支えした。トランプ米大統領が「我々は中国と会談している」と明らかにすると、米株価が一段高となりドル円にも買いが集まった。2 時 30 分前には一時 142.83 円付近まで下値を切り上げた。

なお、日本時間夕刻には中国政府が「中国と米国の間では、経済や貿易に関する交渉はまったく行われていない」と表明していた。

オセアニア通貨は堅調。米中貿易摩擦の緩和期待を背景にダウ平均が一時 550 ドル超上昇すると、リスクセンチメントに敏感なオセアニア通貨に買いが入った。豪ドル米ドルは 0.6413 米ドル、NZ ドル米ドルは 0.6001 米ドルまで上げたほか、豪ドル円は 91.46 円、NZ ドル円は 85.60 円と日通し高値を更新した。

ユーロドルは 3 日ぶりに反発。終値は 1.1390 ドルと前営業日 NY 終値（1.1316 ドル）と比べて 0.0074 ドル程度のユーロ高水準となった。0 時 30 分過ぎには 1.1348 ドル付近まで下押ししたものの、引けにかけては強含んだ。米国株相場の上昇を受けて、対オセアニア通貨中心にドル安が進んだ影響を受けた。4 時 30 分過ぎには一時 1.1398 ドルと日通し高値を更新した。

ユーロ円は小幅ながら続伸。終値は 162.41 円と前営業日 NY 終値（162.35 円）と比べて 6 銭程度のユーロ高水準。22 時前に一時 161.87 円付近まで売られたものの、アジア時間に付けた日通し安値 161.85 円が目先サポートとして働くと買い戻しが優勢に。米国株の上昇も買いを促し、5 時過ぎには 162.50 円と日通し高値を付けた。

【本日の東京為替見通し】日米財務相会談では反応薄、経済指標は東京都区部 CPI に注目

本日の東京時間でドル円は、前日レンジを踏襲しながら神経質な動きにはなりそうだが、上値は限定的と予想する。今週に入り、トランプ政権が米トリプル安を回避したいため、中国への関税交渉に前向きだ。政権の期待通りにダウ平均やナスダック総合は 3 日続伸し、株安には一定の歯止めがかかった。ただ、ドルの買い戻しは徐々に効果が弱まってきていることで、本日もドルの上値は限られるのではないか。

日本時間早朝まで行われていた日米財務相会談では、時間的な制約もあり予想通り表面的な話し合いで終わったようで、加藤財務相の会見での反応は限られた。加藤財務相は「米国からは為替に関して目標やそれに対する枠組みの話は全くなかった」と述べたが、ベッセント米財務長官と「為替に関して緊密かつ建設的な議論で一致」と会見で表明。ただし、やり取りの中身や具体的なコメントを控えるとしている。

この「建設的な議論」が具体的にどのような内容であったかが、今後の注目点になるだろう。日米会談の前に行われた米韓会談では、為替の件は今後 2 国間で協議する旨の発表があったことを考えると、米国が円だけではなくアジア通貨安全般について懸念していると考えられる。

財務相会談が終わり、市場の注目は 2 回目の日米関税交渉に移る。赤沢経済再生相は 4 月 30 日に出発し、翌 1 日にベッセント米財務長官達と協議を行う。ただ、前回の交渉で自らのことを（トランプ米大統領と比較し）「格下の格下」と発言する赤沢氏が主導の下で、大きな進展を期待するのは難しいという声が多い。

今週に入りトランプ政権が中国に対する税率を引き下げることを示唆するなど、弱気の姿勢を見せている。そのため、日本政府が早急に通商問題解消をするよりも時間をかけて交渉する方が優位に立てるとの認識を持てば、来週の協議も進展を期待できないかもしれない。なお、トランプ米大統領は中国との会談をもったとしているが、中国側は交渉は一切行われていないと発表するなど、米国側の焦りが出ているようだ。

本日発表される経済指標では、国内の消費者物価指数（CPI）の前哨戦となる、4 月の東京都区部 CPI に注目。米国の相互関税の影響が出てくるのが年後半ということで、4 月のインフレ率で市場が大きく反応することは難しいだろうが、来週行われる日銀政策決定会合の声明などに影響を与えることが予想されるため、注意深く見ておく必要はありそうだ。

本レポートはお客様への情報提供のみを目的として作成したもので、売買の勧誘を目的としたものではありません。実際に投資をなさる場合の最終ご判断は、お客様ご自身でご判断なさるようお願い致します。本レポートを原因とするお客様の直接あるいは間接的損失および損害については一切補償には応じません。　Copyright DZH Financial Research, Inc.

株式会社 DZHフィナンシャルリサーチ
東京都中央区明石町 8 番 1 号　聖路加タワー32 階

【本日の重要指標】※時刻表示は日本時間

＜国内＞
〇08:30　◎　4 月東京都区部消費者物価指数（CPI、生鮮食料品除く総合、予想：前年比 3.2%）

＜海外＞
〇08:01　◇　4 月英消費者信頼感指数（Gfk 調査、予想：▲22）
〇15:00　◎　3 月英小売売上高（自動車燃料含む、予想：前月比▲0.4%／前年比 1.8%）
〇15:00　◎　3 月英小売売上高（自動車燃料除く、予想：前月比▲0.4%／前年比 2.2%）
〇15:45　◇　4 月仏企業景況感指数（予想：96）
〇19:30　◎　ロシア中銀、政策金利発表（予想：21.00%で据え置き）
〇21:30　◎　2 月カナダ小売売上高（予想：前月比▲0.4%／自動車を除く前月比▲0.4%）
〇23:00　◎　4 月米消費者態度指数（ミシガン大調べ、確報値、予想：50.8）
〇23:15　◎　グリーン英中銀金融政策委員会（MPC）委員、講演
〇オーストラリア、ニュージーランド（アンザックデー）、休場
〇国際通貨基金（IMF）・世界銀行の春季会合と関連イベント（ワシントン、26 日まで）

※「予想」は特に記載のない限り市場予想平均を表す。▲はマイナス。
※重要度、高は☆、中は◎、低◇とする。
※指標などの発表予定・時刻は予告なく変更になる場合がありますので、ご了承ください。

本レポートはお客様への情報提供のみを目的として作成したもので、売買の勧誘を目的としたものではありません。実際に投資をなさる場合の最終ご判断は、お客様ご自身でご判断なさるようお願い致します。本レポートを原因とするお客様の直接あるいは間接的損失および損害については一切補償には応じません。　Copyright DZH Financial Research, Inc.

株式会社 DZHフィナンシャルリサーチ
東京都中央区明石町 8 番 1 号　聖路加タワー32 階

【前日までの要人発言】

24 日 06:48　トランプ米大統領
「中国への関税は今後 2-3 週間に設定」
「関税がいつ引き下げられるかは中国次第」
「中国と取引なければそれはそれで OK」
「パウエル FRB 議長は間違い犯したと思っている」
25 日 01:29
「ウクライナとロシアの合意巡り、自分の中に期限ある」
「期限後は異なる態度を取ることになるだろう」
「我々は中国と会談している」
「（中国との貿易協議）今朝会談した」

24 日 11:16　林官房長官
「為替については日米財務相間で緊密に議論していく」
「為替は日米財務相会談の調整がつけば議論予定」

24 日 12:07　加藤財務相
「現地時間 24 日に日米財務相会談」
「為替相場は市場によって決まるもの」
「為替の過度な変動は経済・金融に悪影響を与える」
25 日 06:23
「ベッセント米財務長官と二国間協議を行った」
「米国の関税措置は極めて遺憾、見直し強く申し入れた」
「為替レートは市場で決定されることなど日米で再確認」
「為替の過度な動きは経済に悪影響との認識も日米で再確認」
「為替について日米で緊密かつ建設的に協議続けていくことで一致」
「米国から為替水準や目標に関する言及は全くなかった」

24 日 16:12　中国外務省
「中国と米国はまだ関税について協議していない。必要であれば関税戦争も辞さない」
「いかなる協議であっても尊重が条件」
「米国が対話を望むなら、脅しをやめるべき」
「米国による関税の津波は WTO 規則に違反している」

24 日 17:43　レーン・フィンランド中央銀行総裁
「欧州中央銀行（ECB）は、大幅な利下げの可能性を排除すべきでない」
「経済的なリスクが顕在化しつつある」

24 日 21:00　レーン ECB 専務理事兼主任エコノミスト
「金融政策を前もって確約することはできない」
「ユーロ高とエネルギー価格の低下がディスインフレ要因」
「0.25%の金利変更は、欧州中央銀行（ECB）にとっての基準ではない」

24 日 21:40　ハマック米クリーブランド連銀総裁
「トランプ関税による不確実性が、企業の投資を停滞させている」
「5 月米連邦公開市場委員会（FOMC）での利下げ検討は時期尚早」
「6 月 FOMC では、データ次第で利下げの可能性」

24 日 23:13　ウォラー米連邦準備理事会（FRB）理事
「7 月までに関税の影響が明確に現れる可能性は低い」
「今年後半には関税の影響が明確になるだろう」
「関税によって失業率が急速に上昇する可能性がある」
「関税の物価への影響は一時的になると強く確信」
「FRB は政策決定にあたりデータを注視」
「データ重視は政策対応の遅れにつながるリスクをもたらす」

24 日 23:23　ホルツマン・オーストリア中銀総裁
「利下げは関税の確実性が増すまで待つべき」
「利下げについては概ね合意があったものの、一部で意見の相違があった」
「年内にさらなる利下げが行われる可能性」
「物価と金利の動向については様々なシナリオが考えられるものの、当面は下向き」

25 日 00:26　ベイリー英中銀（BOE）総裁
「英経済にリセッションは迫っていない」

25 日 06:28　植田日銀総裁
「世界経済、足もとで不確実性が高まっている」
「情勢見極め適切な政策運営に努めていくことが重要と指摘」
「（米関税）各国の話持ち帰って精査、日本経済の見方構築へ」

※時間は日本時間

本レポートはお客様への情報提供のみを目的として作成したもので、売買の勧誘を目的としたものではありません。実際に投資をなさる場合の最終ご判断は、お客様ご自身でご判断なさるようお願い致します。本レポートを原因とするお客様の直接あるいは間接的損失および損害については一切補償には応じません。　Copyright DZH Financial Research, Inc.

株式会社 DZHフィナンシャルリサーチ
東京都中央区明石町８番１号　聖路加タワー32階

〔日足一目均衡表分析〕

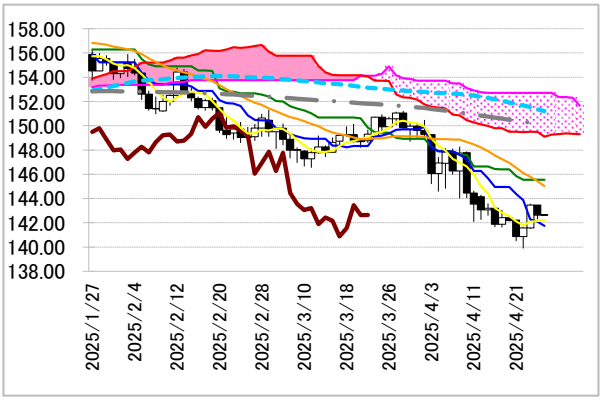

＜ドル円＝一目転換線は 141.70 円台まで低下＞

陰線引け。143 円半ばの 23 日高値が抵抗となり、売り戻し優勢に。142 円台で下値余地を探り、142.20 円台まで下値を広げたところで下落が一服した。3 手ぶりの陰線引け。

昨日は支持水準として意識された日足一目・転換線は、本日 141.70 円台まで低下する。同線は来週 141.73 円付近で推移し、そこで底打つ見込み。そうなると、転換線から 23 日安値が支持帯と見てよさそうだ。

レジスタンス 1	143.57（4/23 高値）
前日終値	142.63
サポート 1	141.49（4/23 安値）
サポート 2	140.94（ピボット・ターニングポイント）

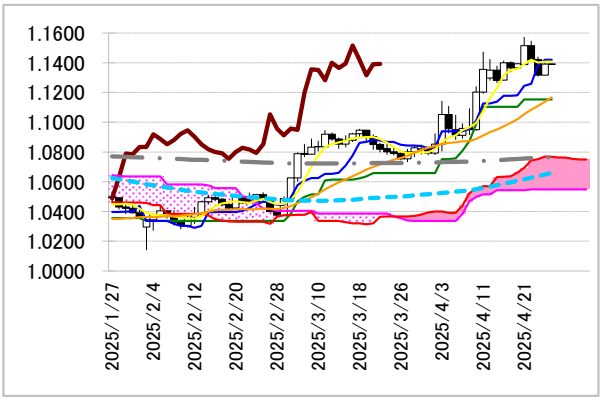

＜ユーロドル＝一目転換線から 23 日高値が抵抗帯か＞

陽線引け。23 日安値が支持となり、1.13 ドル前半から 1.14 ドル手前まで切り返した。一巡後の下押し幅も限られ、3 手ぶりの陽線引け。

日足一目・転換線は 1.1419 ドルと昨日からは横ばいだが、来週前半には 1.1440 ドル台まで上昇見込み。1.1440 ドルは 23 日高値でもあり、転換線から同水準が抵抗帯となるか見極めたい。23 日安値 1.1308 ドルが下値のめど。

レジスタンス 1	1.1440（4/23 高値）
前日終値	1.1390
サポート 1	1.1308（4/23 安値）

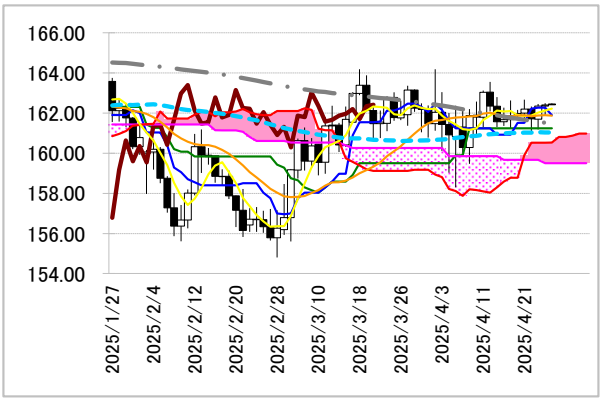

＜ユーロ円＝161 円台には主要線控える＞

小陽線引け。162 円前半の日足一目・転換線を挟み上下し、161 円後半から 162 円半ばまで下値を切り上げて終えた。小幅ながらも 2 手連続の陽線引け。

転換線は本日 161.90 円まで低下。同線を下抜けても、161 円半ばには 200 日線が控える。161 円前半に基準線も位置するなど、支えとなるような水準は多い。主要線を頼りに買いスタンスで臨んでみたい。

レジスタンス 1	163.55（4/14 高値）
前日終値	162.41
サポート 1	161.48（200 日移動平均線）

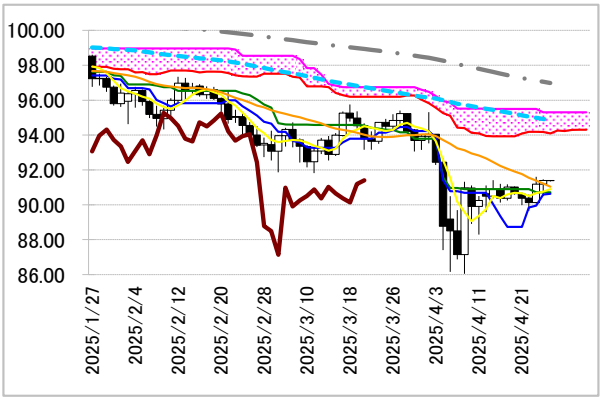

＜豪ドル円＝23 日高値を上抜けると上昇に勢いつくか＞

陽線引け。売り先行も、90 円半ばの日足一目・転換線を割りこんだところから切り返した。91 円台を回復し、23 日高値には届かなかったものの 2 手連続の陽線引け。

転換線は本日 90.60 円台まで水準を上げ、90.72 円の基準線に迫っている。転換線に沿って下値の固さを確認してきており、ここから 23 日高値 91.61 円をクリアに超えると上昇に勢いがつきそうだ。

レジスタンス 1	92.04（ピボット・レジスタンス 2）
前日終値	91.40
サポート 1	90.55（4/24 安値）

5日線 イエロー　21日線 オレンジ　90日線 スカイブルー　200日線 グレー
転換線 ブルー　基準線 グリーン　先行1 レッド　先行2 ピンク　遅行 ブラウン

本レポートはお客様への情報提供のみを目的として作成したもので、売買の勧誘を目的としたものではありません。実際に投資をなさる場合の最終ご判断は、お客様ご自身でご判断なさるようお願い致します。本レポートを原因とするお客様の直接あるいは間接的損失および損害については一切補償には応じません。　Copyright DZH Financial Research, Inc.